

REPUBBLICA ITALIANA

COMUNE DI OSIMO

(Provincia di Ancona)

**ACCORDO DI COLLABORAZIONE**

**TRA IL COMUNE DI OSIMO, L'AZIENDA SPECIALE A.S.S.O.**

**E L'ISTITUTO MUZIO GALLO DI OSIMO**

**PER LA GESTIONE DELLA SCUOLA DELL'INFANZIA PARITARIA.**

Il giorno ..... del mese di ..... dell'anno  
duemilaventicinque, presso la Residenza Municipale di  
Osimo;

TRA

- **COMUNE DI OSIMO**, con sede in Osimo, Piazza del  
Comune n. 1, Codice fiscale e Partita IVA n. 00384350427,  
qui rappresentato dal dott. Mauro Sopranzetti, nato a  
.....il ..... e domiciliato, per ragioni di carica, in  
Osimo, presso la Sede Municipale, in Piazza del Comune n.  
1, avente ogni occorrente potere per la stipulazione del  
presente atto ai sensi dell'art. 107, comma 3, lettera c),  
del Testo Unico delle leggi sull'ordinamento degli enti  
locali, approvato con D.Lgs. 18 agosto 2000, n. 267 e  
dell'art. 60 del vigente Regolamento Ordinamento Uffici e  
Servizi del Comune approvato con deliberazione della  
Giunta Comunale n. 388 in data 27 dicembre 2000 e  
successive modifiche ed integrazioni, in esecuzione della  
delibera del Consiglio Comunale n. 25 del 09/02/2000;

- **ISTITUTO MUZIO GALLO**, con sede in Osimo, Via 2 giugno n. 7, codice fiscale n. 00094530425, qui rappresentato dal Presidente e legale rappresentante dott. Rocco Briscese, nato ..... il ..... e residente in ....., avente ogni occorrente potere per la stipulazione del presente atto in forza della deliberazione del Consiglio di Amministrazione dell'Ente n. 2 del 05/03/2019 (verbale n. 541);

- **A.S.S.O. - Azienda Speciale Servizi Osimo**, con sede in Osimo, Via C. Colombo n. 128, codice fiscale n. 02208740429, qui rappresentata dal Direttore generale pro tempore Mauro Bassi, nato a .... il .... e residente in ....., avente ogni occorrente potere per la stipulazione del presente atto in forza delle disposizioni contenute nel vigente Statuto sociale ed in esecuzione delle deliberazioni del Consiglio di Amministrazione n. 68 in data 07/08/2023 e n. 7 in data 22/02/2024;

#### **PREMESSO**

- che la legge 28/03/2003 n. 53 "Delega al Governo per la definizione delle norme generali sull'istruzione e dei livelli essenziali delle prestazioni in materia di istruzione e formazione professionale", all'art. 2, c. 1, lett. d) ed e) pone la scuola dell'infanzia, di durata triennale, nella articolazione del sistema di istruzione con finalità educative e di sviluppo affettivo, cognitivo,

morale, religioso e sociale dei bambini e delle bambine,  
assicurando l'uguaglianza dell'offerta formativa per i  
bambini e le bambine;

- che la legge n. 62 del 10/03/2002 afferma,  
all'art. 1, che il sistema nazionale di istruzione è  
costituito dalle scuole statali e dalle scuole paritarie  
private e degli enti locali;

- che alle scuole paritarie private, svolgenti un  
servizio pubblico, è assicurata piena libertà per quanto  
concerne l'orientamento culturale e l'indirizzo  
pedagogico-didattico con obbligo di accogliere chiunque ne  
accetti il progetto educativo, che indica l'eventuale  
ispirazione di carattere culturale o religioso, non  
essendo comunque obbligatorie per gli alunni le attività  
extracurricolari che presuppongono o esigono l'adesione ad  
una determinata ideologia o confessione religiosa;

- che la Scuola dell'Infanzia Muzio Gallo opera nel  
Comune di Osimo dall'anno 1946, con riconoscimento di  
scuola materna paritaria, con propria autonomia didattica  
e gestionale dall'anno 2001, giusto decreto prot. n.  
5591/B13a del 17 luglio 2001;

- che la Scuola, nata per offrire all'inizio un  
servizio prettamente assistenziale, ha assunto nel corso  
degli anni caratteristiche spiccatamente educative,  
adeguandosi alla normativa scolastica statale ed aderendo

alla FISM - Federazione Italiana delle Scuole Materne;

- che l'Ente Morale, ora Fondazione, senza finalità di lucro, ha lo scopo di promuovere e condurre attività dirette al sostegno ed alla formazione di insegnanti, educatori ed assistenti che operano nell'ambito dell'infanzia e della gioventù e attua le finalità istituzionali anche attraverso la promozione e la conduzione di scuole materne e altre scuole per l'infanzia, ispirandosi all'insegnamento della Chiesa Cattolica;

- che l'Istituto, nell'incertezza di poter garantire il servizio nel tempo offerto, ha evidenziato la necessità di ricercare differenti modalità di gestione;

- che per l'anno scolastico 2013/2014 risultavano attive n. 3 sezioni di Scuola dell'Infanzia ed una sezione di Nido-Integrato, a fronte di una capacità potenziale di n. 5 Sezioni;

- che il Comune di Osimo, a seguito della trasformazione della propria società unipersonale A.S.S.O. S.R.L. in Azienda Speciale Servizi Osimo, dall'01/01/2014 si avvale del proprio Ente strumentale per la gestione dei servizi pubblici non a rilevanza economica, tra cui quelli educativi con possibilità, a termini dell'art. 3 dello Statuto, di consentire l'attività dell'Azienda in collaborazione con altre aziende pubbliche e/o persone

giuridiche di diritto privato che operano nel settore dei servizi sociali e del terzo settore, comunque di interesse della comunità locale;

- che le parti hanno ritenuto opportuna una reciproca collaborazione volta al mantenimento del servizio pubblico della Scuola dell'Infanzia, coinvolgendo nella gestione l'Azienda Speciale Comunale A.S.S.O., con impegno del Comune di Osimo a sostenere finanziariamente il progetto;

- che con deliberazione del Consiglio Comunale n. 4 del 22.01.2014 e deliberazione del Consiglio di Amministrazione dell'Istituto Muzio Gallo n. 3 del 30/01/2014 è stata approvata una bozza di accordo di collaborazione tra l'Istituto Muzio Gallo, l'Azienda Speciale A.S.S.O. ed il Comune di Osimo per la gestione della scuola dell'infanzia paritaria "Muzio Gallo", sita in Osimo, Via 2 Giugno n. 7, da parte dell'Azienda Speciale A.S.S.O., con decorrenza dall'01.09.2014 e per tre anni scolastici (2014/2015, 2015/2016 e 2016/2017);

- che per motivi amministrativi ed organizzativi, anche collegati al subentro nella titolarità della gestione nei rapporti giuridici con l'ufficio scolastico Regionale e/o Provinciale ed accesso ai finanziamenti, detto accordo di collaborazione non è stato perfezionato entro il 31 agosto 2014;

- che, in attesa di pervenire al perfezionamento del suddetto accordo, con deliberazione della Giunta Comunale n. 198 del 4/9/2014 e deliberazione del Consiglio di Amministrazione dell'Istituto Muzio Gallo n. 14 del 19/09/2014 è stato approvato uno schema di accordo di collaborazione tra il Comune di Osimo, l'Istituto Muzio Gallo e l'Azienda Speciale A.S.S.O. per la gestione della suddetta scuola dell'infanzia, da parte dell'Azienda Speciale comunale A.S.S.O. e dell'Istituto Muzio Gallo, dando atto che la gestione decorreva dal 01.09.2014 e che la sua durata poteva variare da un minimo di due ad un massimo di sei mesi;

- che con deliberazione n. 17 del 31/01/2015, la Giunta Comunale di Osimo, ha indicato quale termine di scadenza del periodo di gestione il 31/01/2015 ed ha approvato uno schema di accordo di collaborazione tra l'Istituto Muzio Gallo, l'Azienda Speciale A.S.S.O. ed il Comune di Osimo, per la gestione della scuola dell'infanzia in oggetto, da parte dell'Azienda Speciale A.S.S.O., con decorrenza dall'01.02.2015 e per la restante parte dell'anno scolastico 2014/2015, nonché per gli anni scolastici 2015/2016 e 2016/2017;

- che il Consiglio di Amministrazione della Azienda Speciale ASSO si è espresso favorevolmente all'accordo in seduta del 30/01/2015 verbale n. 16;

- che il predetto accordo di collaborazione è stato sottoscritto dalle parti in data 02.02.2015 prot.n.02964;

- che con delibera C.C. n.99 del 9.10.2017 e C.d.A. Muzio Gallo n. 7 del 28.09.2017 è stato approvato un nuovo accordo di collaborazione a valere fino al termine dell'a.s. 2017/2018;

- che il suddetto accordo di collaborazione è stato regolarmente sottoscritto in data 26.10.2017 prot.n.28377 ed è giunto a scadenza il 31.08.2018;

- che con delibera C.C. n.75 del 28.09.2018 e C.d.A. Muzio Gallo n. 3 del 4.09.2018 è stato approvato un nuovo accordo di collaborazione a valere fino al termine dell'a.s. 2018/2019;

- che il suddetto accordo di collaborazione è stato regolarmente sottoscritto in data 15.10.2018 prot.n.27978 ed ha scadenza il 31.08.2019;

- che, in considerazione del positivo riscontro in termini di efficacia, efficienza ed economicità della gestione della scuola dell'infanzia paritaria "Muzio Gallo" in collaborazione tra il Comune di Osimo, l'Azienda Speciale A.S.S.O. e l'Istituto Muzio Gallo, con delibera c.c. n. 16 del 14.03.2019 è stato approvato un accordo tra le parti di collaborazione per la gestione della scuola

dell'infanzia paritaria con decorrenza dal 1.09.2019 al  
31.08.2022;

- che il suddetto accordo di collaborazione è stato  
regolarmente sottoscritto in data 29/08/2019 ed è giunto  
a scadenza il 31.08.2022;

- che, ai sensi dell'art. 14 della suddetta  
convenzione, il Comune di Osimo, con delibera di giunta  
n. 155 del 29.08.2022, ha prorogato l'accordo di  
collaborazione per la cogestione della scuola  
dell'infanzia paritaria con decorrenza dal 01.09.2022 al  
31.08.2025;

- che è intenzione delle parti proseguire nel  
percorso intrapreso, pervenendo alla stipula di un nuovo  
accordo per gli anni scolastici 2025-2026, 2026-2027 e  
2027-2028, eventualmente rinnovabile per altri tre anni  
scolastici;

#### CONSIDERATO

- che l'art. 119 del TUEL n. 267/2000 stabilisce  
quanto segue: *"In applicazione dell'articolo 43 della  
legge 27 dicembre 1997, n. 449, al fine di favorire una  
migliore qualità dei servizi prestati, i comuni, le  
province e gli altri enti locali indicati nel presente  
testo unico, possono stipulare contratti di  
sponsorizzazione ed accordi di collaborazione, nonché*

convenzioni con soggetti pubblici o privati diretti a fornire consulenze o servizi aggiuntivi.”

Tutto ciò premesso e considerato;

SI CONVIENE E STIPULA QUANTO SEGUE:

#### **ART. 1 - OGGETTO**

Oggetto del presente accordo di collaborazione è la gestione della Scuola paritaria dell'Infanzia Muzio Gallo, sita in Osimo, Via Due Giugno n.7, da parte dell'Azienda Speciale Comunale A.S.S.O., con decorrenza dall'01/09/2025 e per tutti gli anni scolastici 2025/2026, 2026/2027 e 2027/2028, con scadenza al **31.08.2028**, fatto salvo quanto previsto al successivo art. 14;

#### **ART. 2 - STRUTTURE**

L'Istituto Muzio Gallo partecipa al progetto concedendo in locazione all'Azienda Speciale, dall'01/09/2025 e sino al 31/08/2028, la struttura già adibita a tale servizio ed identificata al N.C.E.U. del Comune di Osimo al Foglio 40, particella 310, sub. 8, cat. B/5, classe 3, della consistenza di m<sup>3</sup> 4.435, piani S1-T, come da allegate planimetrie (allegati A e B), unitamente alle pertinenze date da aree scoperte e all'area verde distinta al Catasto Terreni del Comune di Osimo al Foglio 40, particelle:

- 111, seminativo, superficie mq. 1.222;

- 182, vigneto, superficie mq. 864;

- 409, semin. arbor., superficie mq. 160;

- 1167, semin. arbor., superficie mq. 167;

- 1186, semin. arbor., superficie mq. 785;

- 1187, semin. arbor., superficie mq. 18;

- 1188, semin. arbor., superficie mq. 940;

- 1189, semin. arbor., superficie mq. 4;

come da allegata planimetria (allegato C).

I requisiti tecnici relativi alla struttura sopra richiamata sono quelli certificati dalla seguente documentazione, depositata agli atti dell'Ufficio Tecnico del Comune di Osimo:

- Certificato di Agibilità;

- Segnalazione certificata di inizio attività ai fini della sicurezza antincendio (art. 4 del D.P.R. 01/08/2011 n. 151);

- Autorizzazione sanitaria.

Le parti danno e prendono atto che alla struttura concessa in locazione viene attribuito un valore locativo annuo stimato in euro 44.437,00 e viene concessa in locazione al **canone annuo di € 40.000,00** decurtato dell'importo di € 4.437,00 che rappresenta l'apporto contributivo dell'Istituto Muzio Gallo al presente accordo.

La concessione della suddetta locazione avverrà con apposito successivo atto, a favore dell'Azienda Speciale

A.S.S.O.

**ART. 3 - MODALITA' DI GESTIONE DEL SERVIZIO**

L'Azienda deve organizzare il servizio di scuola dell'infanzia rivolto a complessivi e potenziali n. 112 bambini, con sezioni aventi un numero massimo di alunni pari a 26 unità.

L'Azienda si impegna a proseguire, nell'ambito delle sezioni, l'indirizzo didattico/educativo Montessori.

La composizione per età delle sezioni fa riferimento al compimento dell'età al 31 dicembre di ciascun anno o al 30 aprile dell'anno successivo per i bambini "anticipatari".

L'ammissione dei bambini avverrà applicando i seguenti criteri di precedenza:

- 1) avere un fratello che già frequenta la scuola d'infanzia "Muzio Gallo";
- 2) bambino i cui genitori sono entrambi lavoratori;
- 3) data di iscrizione;

e con accettazione del P.E.I. e del P.O.F. predisposti dall'ente titolare, anche in relazione al calendario scolastico e orari apertura.

Il Comune autorizza altresì la A.S.S.O., in via sperimentale per la durata della presente convenzione, all'istituzione di n. 2 sezioni "primavera" rivolte a potenziali n. 20 bambini dai 24 ai 36 mesi al fine di

svolgere il ruolo di ponte tra il nido e la scuola dell'infanzia, promuovendo lo sviluppo e la socializzazione dei bambini.

#### **ART. 4 - ATTIVITA' AGGIUNTIVE ED INTEGRATIVE**

All'Azienda Speciale gestore è lasciata facoltà di gestire direttamente, con onere aggiuntivo per le famiglie che lo richiedono, prolungamento orari, attività integrative nei mesi estivi di luglio e agosto, sabato e altre giornate che il calendario scolastico regionale indichi come giornate di chiusura ordinaria di servizio. Di tali attività l'Azienda si assume diretta e completa responsabilità di organizzazione e gestione.

#### **ART. 5 - MATERIALE DIDATTICO E DI CONSUMO**

L'Azienda si impegna ad acquistare a proprie spese il materiale didattico e di consumo per la gestione del servizio (vedi: cancelleria, materiale fotografico, audiovisivo, giochi, materiale cartaceo, igienico, sanitario, materiale per le pulizie e materiale necessario al servizio di mensa) a norma e sufficiente per qualità e quantità in relazione alle varie aree di sviluppo del bambino ed all'ordinario funzionamento del servizio.

#### **ART. 6 - LOCALI, ARREDI E ATTREZZATURE**

All'Azienda verrà attribuito, dal Comune di Osimo, il possesso dei locali e delle aree verdi di cui al precedente art. 2.

Le attrezzature e gli arredi verranno concessi in comodato d'uso gratuito, da parte dell'Istituto Muzio Gallo.

La concessione del suddetto comodato avverrà con apposito successivo atto.

Su tutto quanto assegnato l'Azienda avrà l'obbligo della ordinaria manutenzione. L'Azienda si impegna ad acquistare a proprie spese le attrezzature e gli arredi che dovessero rendersi necessari in sostituzione a quelli assegnati in comodato d'uso.

Al termine del rapporto convenzionale gli arredi e le attrezzature acquistate dall'Azienda Speciale verranno ad essa restituite, ove non acquisite dall'Istituto Muzio Gallo, per valori residui all'ammortamento.

#### **ART. 7 - UTENZE**

A carico dell'Azienda restano tutti gli oneri derivanti dalle utenze.

#### **ART. 8 - REFEZIONE SCOLASTICA**

L'Azienda deve provvedere alla organizzazione e gestione della refezione scolastica nel rispetto delle norme vigenti in materia. Il sistema di refezione deve prevedere uno spuntino la mattina, la somministrazione del pranzo, e la merenda per i bambini frequentanti l'orario prolungato, preparati in loco.

La gestione del servizio è completamente a carico dell'Azienda e comprende il reperimento delle derrate e l'attivazione di un sistema di Controllo Qualità.

L'Azienda deve altresì svolgere i compiti relativi alla preparazione e distribuzione dei pasti nel rispetto di tutte le procedure previste dal manuale di autocontrollo.

Nello svolgimento del servizio l'Azienda si atterrà, ove compatibile, alle prescrizioni del disciplinare tecnico-economico che regola il servizio di refezione scolastica nelle Scuole Statali ed approvato con atto G.C. n. 5 del 08/01/2014.

#### **ART. 9 - PERSONALE**

Il funzionamento dei servizi verrà assicurato dal personale insegnante e dal personale addetto ai servizi di cucina, pulizia, sorveglianza ecc., in possesso dei requisiti fissati dalla normativa nazionale ed alle dipendenze dell'Istituto Muzio Gallo e/o dell'Azienda Speciale A.S.S.O..

Tale personale verrà coordinato sotto l'aspetto organizzativo e funzionale dell'Azienda Speciale A.S.S.O.

I costi per il personale dipendente dell'Istituto Muzio Gallo, comprensivi delle spese necessarie all'elaborazione degli stipendi, verranno rimborsati all'Istituto con cadenza mensile, rimanendo a favore

dell'Azienda la riscossione e l'introito delle tariffe di frequenza.

Ogni variazione nella dotazione organica che dovesse intervenire in corso d'anno scolastico, comportante cessazione del rapporto di lavoro, dovrà essere tempestivamente comunicata all'Azienda che provvederà ad espletare i servizi con proprio personale.

Le assenze a qualsiasi titolo del personale impegnato nel servizio dovranno essere regolarmente sostituite, in modo da assicurare la funzionalità del servizio secondo i parametri previsti dalla legge, con personale in possesso degli stessi titoli del personale titolare.

Il personale impiegato deve garantire massima serietà, riservatezza, diligenza, correttezza e discrezione nello svolgimento dei compiti affidati; deve mantenere nei confronti dell'utenza un contegno corretto e riguardoso, deve essere a conoscenza dell'organizzazione e delle modalità di svolgimento del servizio, con particolare riguardo alle mansioni da svolgere ed agli orari di lavoro.

In caso di presenza di bambini disabili verrà valutata fra l'Azienda ed il Comune l'opportunità di personale di supporto, al quale provvederà la stessa Azienda.

**ART. 10 - PROGETTO EDUCATIVO DI CONDUZIONE**

L'Azienda Speciale A.S.S.O. avrà cura di predisporre un Piano Triennale dell'Offerta Formativa (P.T.O.F.)

**ART. 11 - FORME RAPPRESENTATIVE DELL'UTENZA**

L'Azienda Speciale A.S.S.O. è tenuta a regolamentare la presenza attiva delle famiglie utenti e del personale educativo/scolastico nella vita e nella organizzazione generale dei servizi.

La programmazione ordinaria dei rapporti con i genitori dovrà essere evidenziata nel P.O.F.

**ART. 12 - DETERMINAZIONE DELLE TARIFFE**

Le tariffe di frequenza alla Scuola dell'Infanzia e alle sezioni "Primavera", vengono determinate negli importi stabiliti annualmente dalla Giunta Comunale di concerto con l'Azienda Speciale e riscosse direttamente dall'Azienda a parziale copertura di costi di gestione.

**ART. 13 - VERIFICHE E CONTROLLI DEL COMUNE**

**SULL'ANDAMENTO DELLA GESTIONE**

Il Comune di Osimo si riserva il diritto di accedere in ogni momento ai locali destinati alla Scuola dell'Infanzia per le verifiche sul rispetto delle clausole del presente accordo e per la rilevazione della qualità dei servizi erogati e controllo della migliore utilizzazione delle risorse, riservandosi anche la facoltà di rapporti diretti con le famiglie utenti del servizio.

#### ART. 14 - DURATA DELL'ACCORDO

Il presente accordo ha validità dall'01/09/2025 e per tutti gli anni scolastici 2025/2026, 2026/2027 e 2027/2028, con scadenza, quindi, al **31.08.2028**.

Al termine le parti definiranno in alternativa:

a) la proroga per altri tre anni della collaborazione nella gestione della Scuola paritaria dell'Infanzia Muzio Gallo alle medesime condizioni del presente accordo;

b) il subentro nella titolarità della Scuola Paritaria da parte del Comune di Osimo e/o dell'Azienda Speciale che ne curerà la gestione;

c) la restituzione del possesso dei locali all'Istituto Muzio Gallo e la cessazione dell'attività di gestione della Scuola dell'Infanzia da parte dell'Azienda Speciale, in relazione alle politiche socio-educative adottate dal Comune di Osimo.

Nelle ipotesi sub a) e b) l'Istituto Muzio Gallo si impegna sin da ora a locare al Comune di Osimo e, per esso, all'Azienda Speciale, gli spazi di cui al precedente art.2.

Nell'ipotesi sub b) il personale ancora alle dipendenze dell'Istituto verrà assorbito dall'Azienda Speciale, a termini dell'art. 2112 del Codice Civile, ove

applicabile, ovvero con criteri preferenziali nelle eventuali procedure selettive per posti analoghi.

#### **ART. 15 - CONTRIBUTO COMUNALE**

Il Comune di Osimo riconosce alla Azienda Speciale un contributo di euro 60.000,00, da liquidare in un'unica rata, al termine di ogni anno scolastico.

Il Comune si riserva l'integrazione del contributo in relazione alla rendicontazione dell'istituzione sperimentale delle due sezioni "primavera".

#### **ART. 16 - OBBLIGAZIONI AZIENDA A.S.S.O.**

L'Azienda Speciale A.S.S.O. curerà i rapporti giuridici con l'Ufficio Scolastico Regionale e/o Provinciale ed accesso ai finanziamenti di legge.

L'Azienda Speciale A.S.S.O. individua allo scopo quale Responsabile della Gestione il Direttore Generale dell'Azienda Speciale e quale referente nei confronti dell'Amministrazione Comunale il dipendente dott.ssa Cinzia Luchetti.

Per il coordinamento pedagogico le parti, di comune accordo, individuano l'insegnante Palazzini Michela.

#### **ART. 17 - RESPONSABILITA'**

L'Istituto Muzio Gallo assicura la copertura assicurativa dei propri operatori e quella per R.C.T. derivante da rischi del proprietario della struttura.

Restano in carico all'Azienda Speciale le coperture assicurative per R.C.T. connesse all'espletamento del servizio ed in particolare la rifusione anche dei danni a terzi ed ai bambini per negligenze e responsabilità del personale e per rischio locativo ed incendio, per il possesso dell'immobile.

Le polizze R.C.T. dovranno avere massimali almeno pari a quelli previsti per il servizio asilo nido.

Copia della polizza R.C.T. è stata prodotta al Comune di Osimo ed, annualmente, dovrà essere presentata copia della quietanza del relativo premio. Per i restanti rischi le polizze dovranno essere prodotte prima della stipula dell'atto di concessione del diritto d'uso.

#### **ART. 18 - ADEMPIMENTI IN MATERIA DI SICUREZZA**

Restano a carico dell'Azienda Speciale A.S.S.O. tutti gli oneri e gli adempimenti in materia di sicurezza, connessi allo svolgimento del servizio.

L'Istituto Muzio Gallo fornirà nello specifico tutte le informazioni e documentazioni sulla situazione in essere, rimanendo a proprio carico tutti gli obblighi di informazione e formazione del personale.

#### **ART. 19 - FORO COMPETENTE**

Le eventuali controversie tra le parti firmatarie del presente accordo, in ordine alla interpretazione,

esecuzione o risoluzione e non risolvibili per accordo bonario sono deferite alla competenza del Foro di Ancona.

#### **ART. 20 - NORME DI RINVIO**

Per quanto non previsto nel presente accordo le parti rinviano alle norme del Codice Civile ed alla normativa speciale in tema di scuola paritaria, tempo per tempo vigente.

E' fatto obbligo alle parti di osservare ed applicare la normativa sulla privacy di cui al Regolamento UE 2016/679.

Letto, approvato e sottoscritto.

Per il Comune di Osimo, il Dirigente - dott. Mauro Sopranzetti (firmato digitalmente)

Per l'Istituto Muzio Gallo, il Presidente - dott. Rocco Briscese (firmato digitalmente)

Per l'Azienda "A.S.S.O. - Azienda Speciale Servizi Osimo", il Direttore Generale - rag. Mauro Bassi (firmato digitalmente)

**Agenzia del Territorio**  
**CATASTO FABBRICATI**  
 Ufficio provinciale di  
 Ancona

Schema n.2      Scala 1: 200

Dichiarazione protocollo n.      del  
 Planimetria di u.i.u. in Comune di Osimo  
 Via II Giugno      civ. 7

Identificativi Catastali:  
 Sezione:      Foglio: 40  
 Particella: 310  
 Subalterno: 8

Compilata da:  
 Donzoli Simona  
 Iscritta all'albo:  
 Geometri  
 Prov. Ancona      N. 1555

ALLEGATO B) all'eccoro (i collezione)

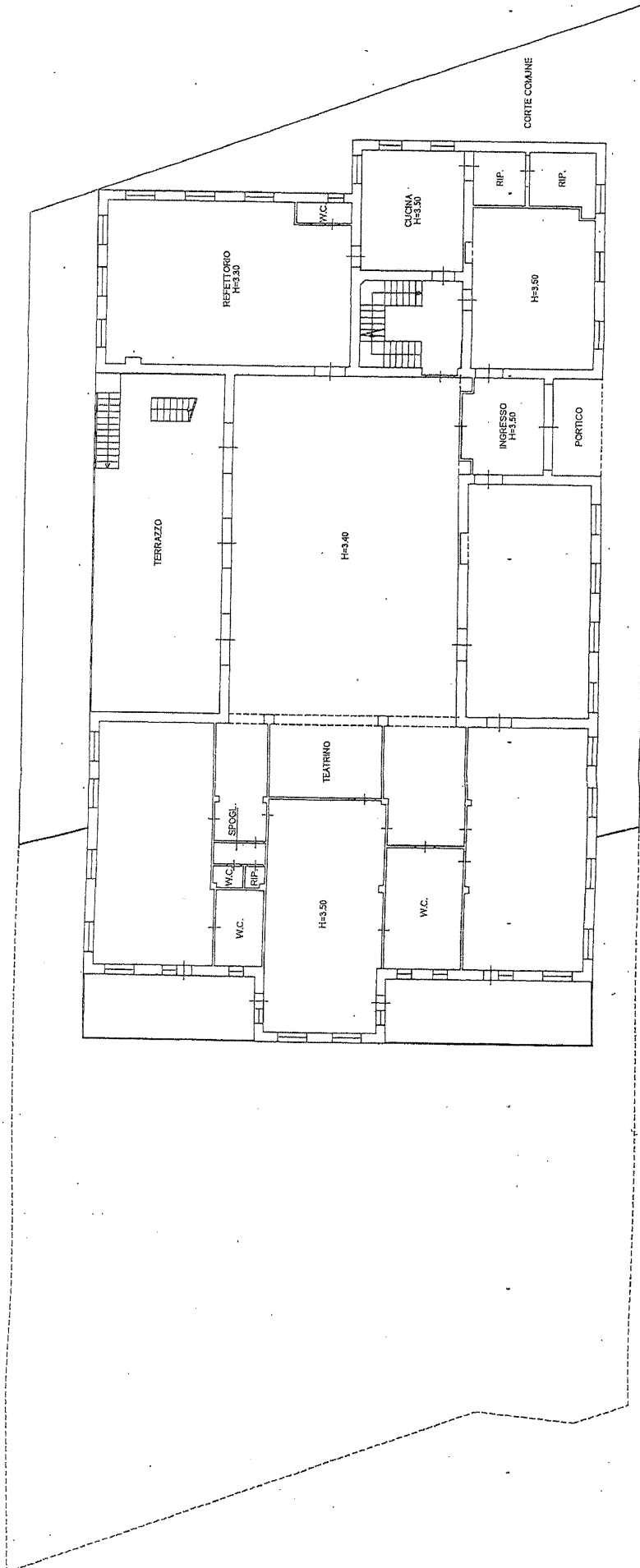

PIANO TERRA

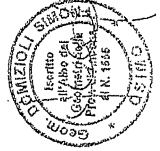



Dichiarazione protocollo n. del  
 Planimetria di u.i.u. in Comune di Osimo  
 Via Il Giugno

civ. 7

Identificativi Catastali:  
 Sezione: 40  
 Foglio: 40  
 Particella: 310  
 Subalterno: 8

Compilata da:  
 Donzicoli Simona  
 Iscritto all'albo:  
 Geometri.  
 Prov. Ancona N. 1555

ALLEGATO A) all'accordo di collaborazione

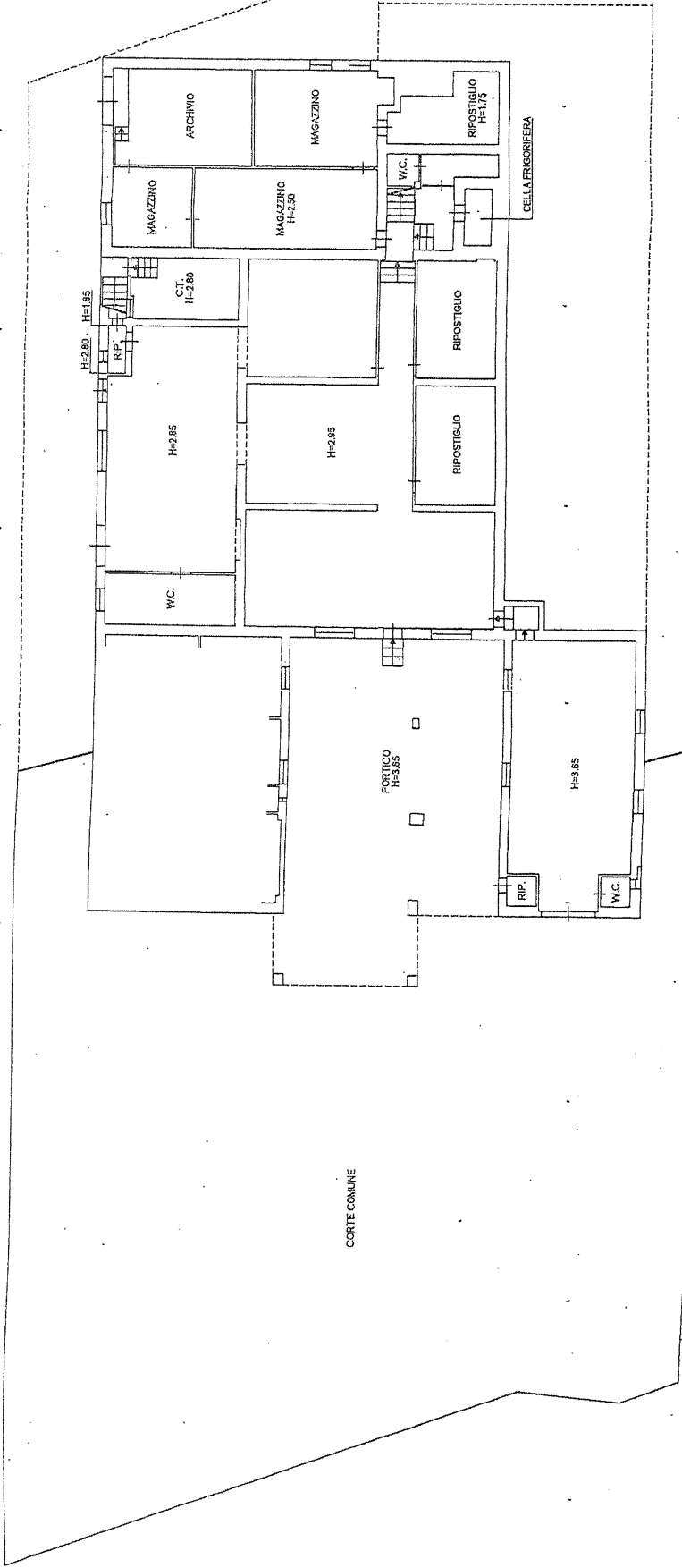

PIANO PRIMO SOTTOSTRADA

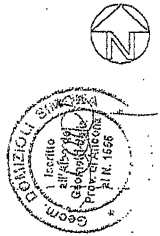



Ufficio Provinciale di Ancona - Territorio Servizi Catastrali - Direzione Provinciale di Ancona

ALLEGATO C) all'accordo di collaborazione

Comune: OSIMO  
Foglio: 40  
Scala originale: 1:2000  
Dimensione cornice: 534,000 x 378,000 metri

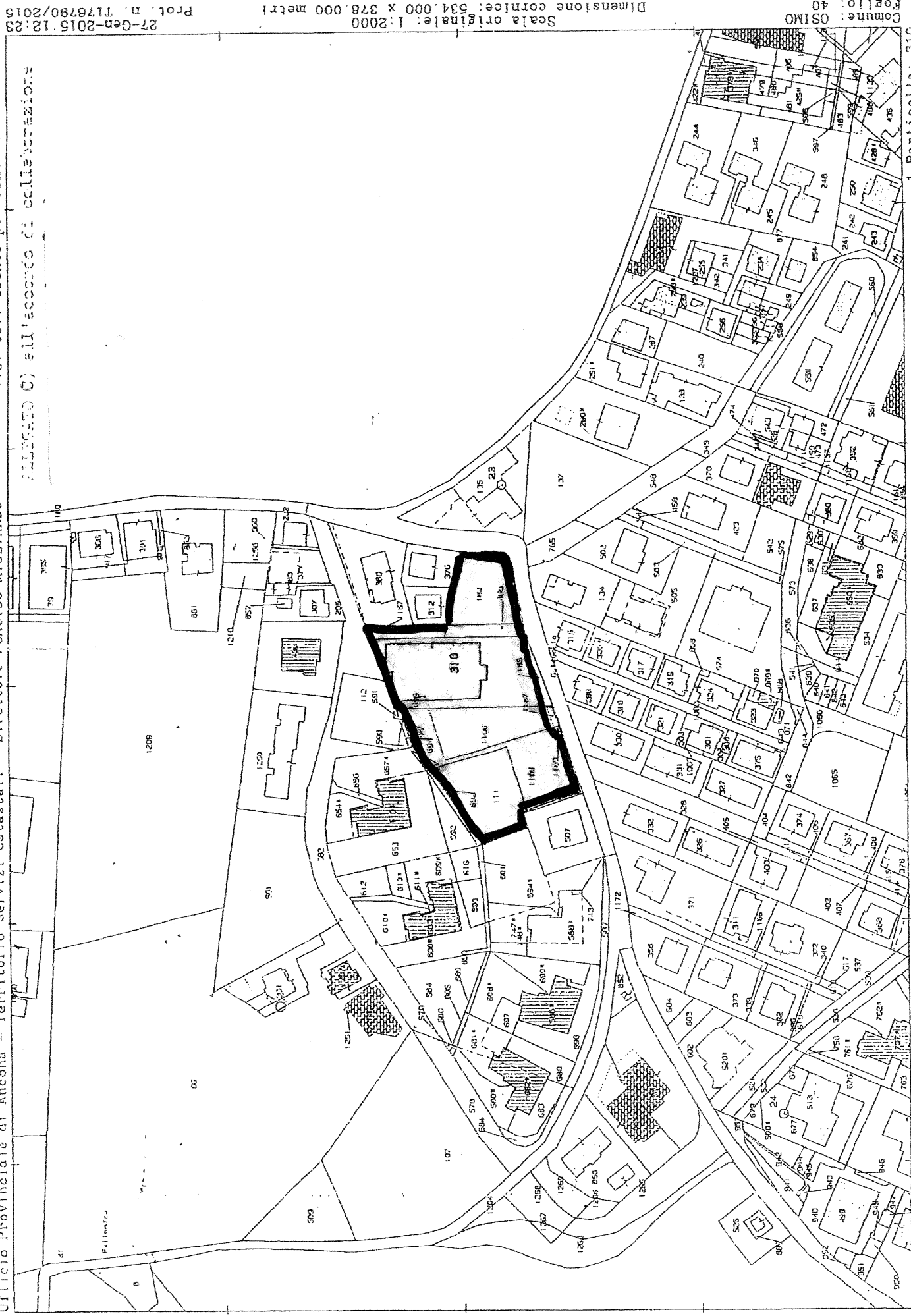

I Particella: 310

E=2393600

VAX FOGLIO 40 PARTICELLA 310 (FORMATO A4)

N=4815600

27-Gen-2015 12:23  
Prof. n. 1176790/2015

